

MELKPRIJSVERGELIJKING FEBRUARI 2012

(Voor standaardmelk (1) en volgens de uitbetalingssystemen van de zuivelondernemingen; alle bedragen in euro / 100kg)

Bedrijf		kwaliteits- toeslag	kwantum- toeslag	seizoens- toeslag	MELKPRIJS deze maand	meest recente nabetaling	Voortschr. gem. laatste 12 maanden (4)
Milcobel	BE	0,73	1,37		32,17	0,42	34,01
Alois Müller	DE	0,51			33,45	0,23	34,91
Humana Milchunion eG	DE				32,04	-0,15	34,11
Nordmilch	DE		0,15		32,19	0,00	33,91
Arla Foods	DK	0,64			32,46	2,56	36,28
Hämeenlinnan Osuusmeijeri	FI				41,29	3,59	44,46
Bongrain CLE (Basse Normandie)	FR	0,74			35,44	geen	34,64
Danone (Pas de Calais)	FR				35,58	geen	34,86
Lactalis (Pays de la Loire)	FR				35,66	geen	34,45
Sodiaal	FR	0,58			34,13	geen	34,45
Dairy Crest (Davidstow)	GB	0,12	0,35		34,34	0,00	32,36
First Milk	GB	0,58	2,17		31,71	0,00	29,49
Glanbia	IE				33,91	0,00	34,00
Kerry	IE				33,82	geen	33,74
Granarolo (Noord)	IT	1,15	3,42		41,64	geen	40,73
DOC Kaas	NL	0,05	0,34		33,01	2,64	37,50
FrieslandCampina	NL	0,05	0,75		34,70	1,84	37,36
GEMIDDELDE MELKPRIJZEN (2)					34,56		35,37
Fonterra (5)	NZ				31,98	0,00	30,92
Verenigde Staten (3)	US	0,13			29,81	geen	33,19

Voetnoten:

- (1) Alle bedragen excl. BTW uitbetaald aan de veehouder en uitgaande van om de andere dag ophalen.
Prijs per 100 kg standaard melk met 4,2% vet, 3,4% eiwit, 500.000 kg per jaar, kiemgetal van 24.999 en een celgetal van 249.999 per ml.
- (2) Rekenkundig gemiddelde.
- (3) Gebaseerd op USDA publicatie, gestandaardiseerd voor 4,2% vet, 3,4% eiwit en een celgetal van 249.999 per ml.
- (4) Inclusief de meest recente nabetaling.
- (5) Gebaseerd op de seizoensverwachting, gestandaardiseerd voor 4,2% vet en 3,4% eiwit.

OPMERKINGEN BIJ MELKPRIJSVERGELIJKING FEBRUARI 2012

MELKPRIJZEN

De berekende voorschotprijzen komen in februari 2012 gemiddeld uit op € 34,56, een stijging van 2,1% ten opzichte van dezelfde maand vorig jaar (+ € 0,70).

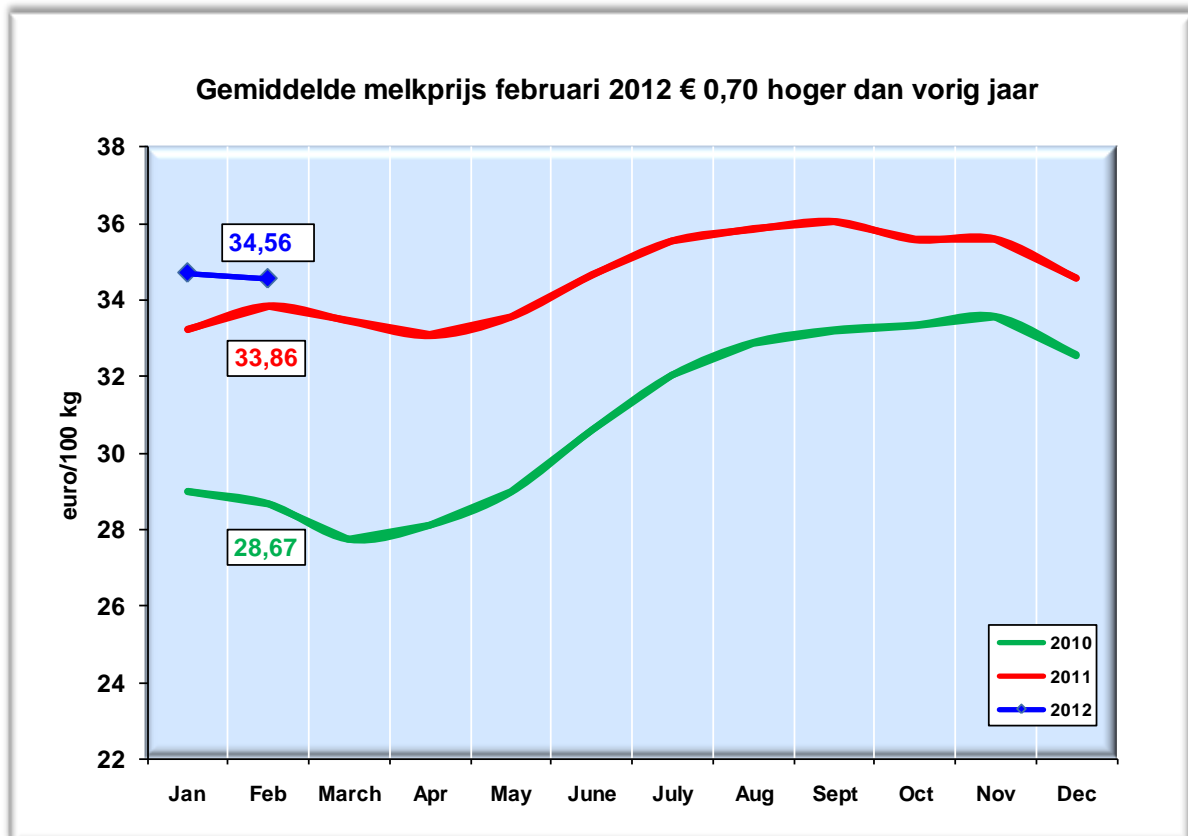

Ten opzichte van januari 2012 zijn de Europese melkprijzen wederom gelijk gebleven of gedaald, slechts een enkeling laat een stijging zien, zoals Lactalis en Bongrain (respectievelijk + € 0,27 en + € 0,08).

Door een achterblijvende vraag naar zuivel en een stijging in de melkaanvoer, is er over het algemeen een daling in de prijzen te merken.

De berekende melkprijs van de Zweeds/Deense onderneming Arla Foods daalde het meest met met € 0,99. In maart zal Arla de melkprijs licht verlagen.

FrieslandCampina heeft de garantieprijs in februari 2012 met € 0,75 verlaagd.

Hiermee komt de berekende melkprijs uit op € 34,70. De onderneming heeft aangekondigd de garantieprijs in maart met € 1,50 te verlagen, in april zal deze nog verder verlagen met € 0,50.

De melkprijzen van de Ierse ondernemingen zijn gelijk gebleven. De melkprijs van Glanbia betreft een voorlopig berekende melkprijs, exclusief winterbonus.

Fonterra heeft de melkprijs met NZD 0,15 ct verlaagd naar NZD 6,35 per kilo milk solids.

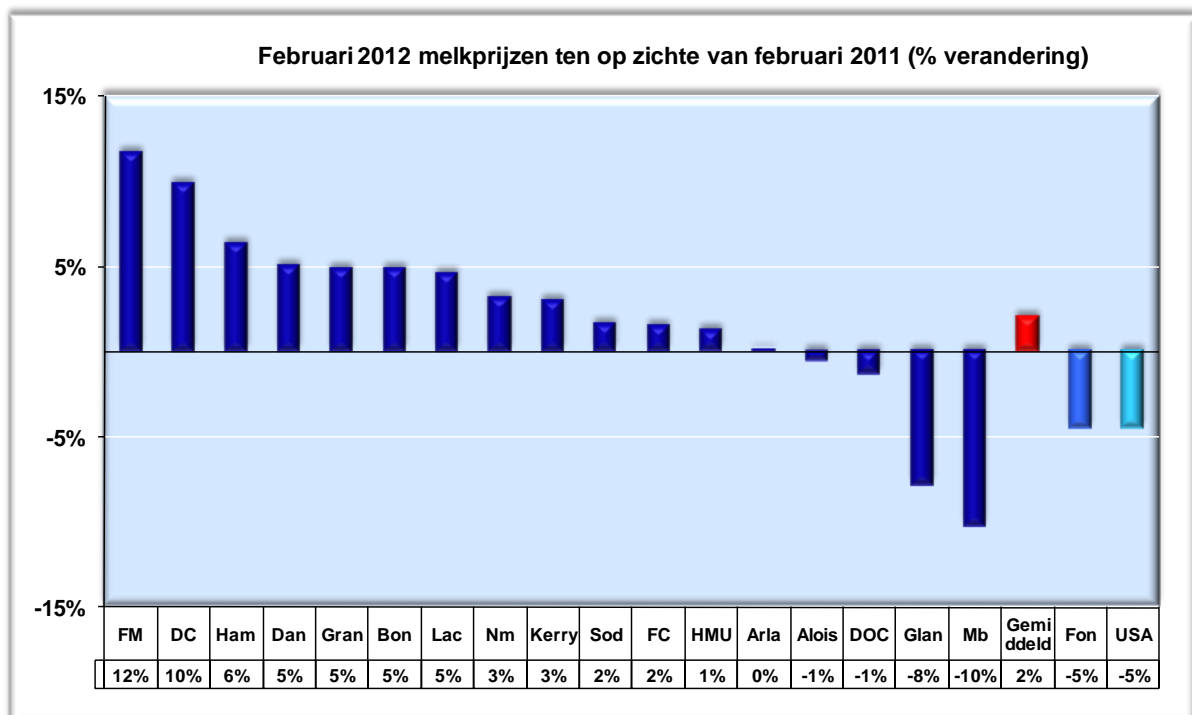

Toelichting melkprijzen februari 2012

Milcobel

De melkprijs van Milcobel is gelijk gebleven en komt in februari 2012 uit op € 32,17.

Duitsland

Alle Duitse ondernemingen hebben over februari de basisprijzen gelijk gehouden.

Scandinavië

In februari heeft de Zweeds/Deense onderneming Arla Foods de melkprijs verlaagd met € 1,00. De berekende melkprijs komt hiermee uit op € 32,46. Op basis van het gepubliceerde jaarverslag 2011 is over 2011 een nabetaling geschat van € 1,56 per 100 kg standaard melk. Deze nabetaling is nog niet verwerkt in de berekende melkprijs. In maart zal Arla de melkprijs wederom licht verlagen.

De voorlopig berekende melkprijs van het Finse Hämeenlinnan Osuusmeijeri komt in februari uit op € 41,29.

Frankrijk

De berekende melkprijzen van Lactalis en Bongrain zijn met respectievelijk + € 0,27 en + € 0,08 licht gestegen. Hiermee komen de melkprijzen voor Lactalis en Bongrain uit op € 35,66 en € 35,44.

De berekende melkprijzen van Danone en Sodiaal daalden licht naar respectievelijk € 35,58 en € 34,13.

Verenigd Koninkrijk

De berekende melkprijs van het Britse Dairy Crest komt voor de maand februari uit op € 34,34. Dairy Crest heeft aangekondigd de melkprijs tot en met april niet te wijzigen.

De melkprijs van First Milk is in februari stabiel gebleven. Door een lichte daling van de Britse pond is de berekende melkprijs licht gedaald naar € 31,71.

Ierland

De melkprijs van Glanbia komt in februari wederom uit op € 33,91. De melkprijs van Glanbia betreft een voorlopig berekende melkprijs, exclusief winterbonus. Vanaf januari 2012 hanteert Glanbia een ander seizoensschema waarvan de details nog niet bekend zijn.

Kerry heeft de melkprijs over februari wederom gelijk gehouden. De melkprijs is sinds april 2011 niet meer gewijzigd.

Nederland

FrieslandCampina heeft de garantieprijs in februari 2012 met € 0,75 te verlaagd. Hiermee komt de berekende melkprijs uit op € 34,70.

FrieslandCampina heeft over 2011 de jaarresultaten gepubliceerd. Op basis hiervan is de nabetaling over 2011 geschat op € 1,73 per 100 kg standaard melk. Wanneer de definitieve melkprijzen en nabetaling worden gepubliceerd wordt de nabetaling verwerkt in de berekende melkprijzen.

De onderneming heeft aangekondigd de garantieprijs in maart met € 1,50 te verlagen, in april zal deze nog verder verlagen met € 0,50.

DOC Kaas heeft de melkprijs in februari met € 0,75 te verlaagd. Hiermee komt de berekende melkprijs uit op € 33,01. Op basis van een nabetaling van 4% en een ledentoeslag van € 0,68 per 100 kg is de nabetaling van DOC over 2011 voorlopig ingeschat op € 2,03 per 100 kg.

DOC Kaas heeft aangekondigd in maart de voorschot melkprijs met € 1,00 te verlagen.

Granarolo

De berekende melkprijs voor het Italiaanse Granarolo komt in februari uit op € 41,64.

Fonterra

De melkprijs voor Fonterra is inclusief een verwachte winstuitkering van 40-50 cent. Ervan uitgaande dat 70% van deze winst wordt uitgekeerd is de berekende melkprijs gebaseerd op een melkprijs van NZD 6,35 en een inhouding van 32 cent (=70% van 45 cent) ofwel NZD 6,665 per kg vet en eiwit. Op basis van deze vet- en eiwitprijzen is voor Fonterra een melkprijs berekend van € 31,98 per 100 kg standaardmelk.

Verenigde Staten

De zogenaamde USA klasse III prijs is in februari met \$0,99 gedaald van \$17,05 in januari naar \$16,06 per cwt. Omgerekend in euro's komt de melkprijs voor februari uit op € 29,81.

Marktsituatie

Noteringen Nederland				€ per 100 kg
	1 januari 2012	4 april 2012	index	trend
Boter	346	282	81,5	↓
Vol melkpoeder	283	255	90,1	↓
Mager melkpoeder	229	199	86,9	↓
Weipoeder	94	80	85,1	↓
Gouda kaas	± 320	± 304	95,0	↓

Prijsontwikkeling Boter

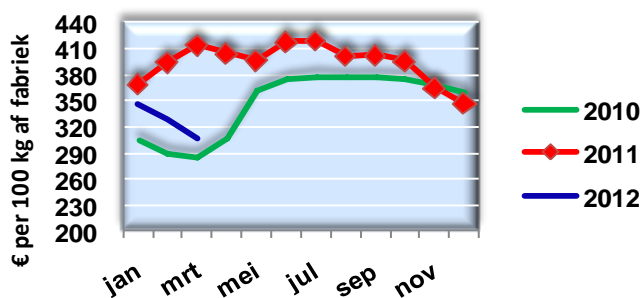

Prijsontwikkeling MMP (ADPI extra)

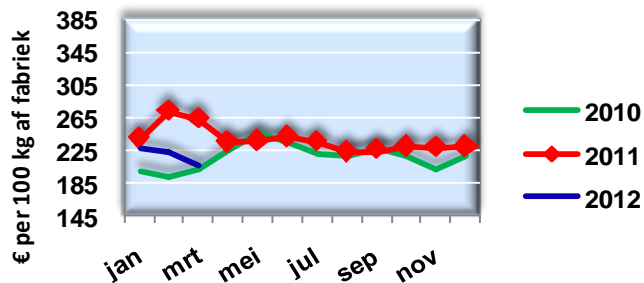

Prijsontwikkeling NMMP

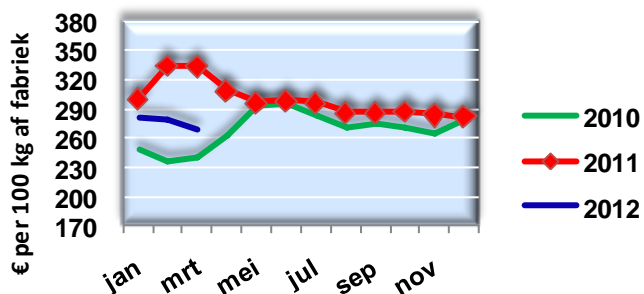

NL Gouda

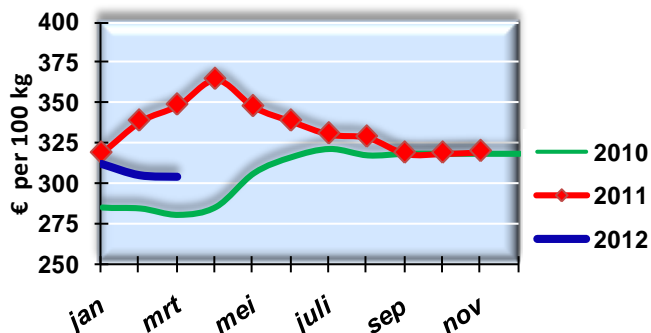

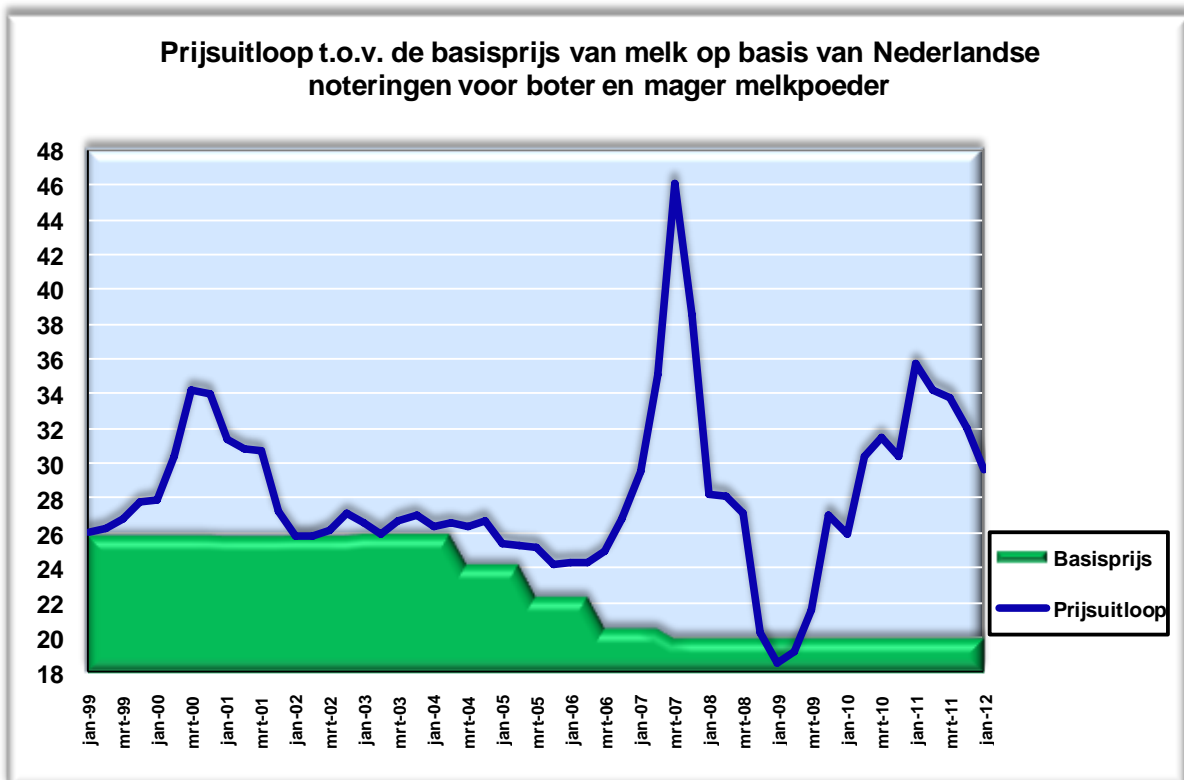

Marktentwikkelingen

Door een combinatie van ruimere beschikbaarheid en tegenvallende vraag, is er sinds begin dit jaar sprake van een dalende prijs op de markt voor zuivelgrondstoffen. Door de dalende prijs namen afnemers in toenemende mate een afwachtende houding aan. Deze ontwikkeling zal zich vermoedelijk continueren tot een niveau waarop weer meer evenwicht tussen vraag en aanbod zal zijn bereikt. In de tussentijd blijven kopers kort gedekt. Met een verdere seizoensmatige stijging van de EU melkaanvoer in het verschiet, zal een opleving van de vraag nodig zijn om een opbouw van voorraden en daardoor toenemende prijsdruk te voorkomen. Ook wereldwijd blijft de melkproductiegroei boven verwachting. Op de GlobalDairyTrade veiling is de gemiddelde prijsindex sinds eind vorig jaar met ruim 6% gedaald.