

## MELKPRIJSVERGELIJKING FEBRUARI 2013

(Voor standaardmelk (1) en volgens de uitbetalingssystemen van de zuivelondernemingen; alle bedragen in euro / 100kg)

Bedrijf		kwaliteits- toeslag	kwantum- toeslag	seizoens- toeslag	MELKPRIJS deze maand	meest recente nabetaling	Voortschr. gem. laatste 12 maanden (4)
Milcobel	BE	0,73	1,37		<b>34,79</b>	0,10	<b>31,16</b>
Alois Müller	DE	0,51			<b>33,94</b>	0,38	<b>31,69</b>
DMK (Humana Milchunion eG)	DE		0,15		<b>33,11</b>	0,00	<b>31,15</b>
DMK (Nordmilch)	DE		0,15		<b>33,11</b>	0,00	<b>31,20</b>
Arla Foods	DK	0,65			<b>32,93</b>	2,48	<b>34,20</b>
Hämeenlinnan Osuusmeijeri	FI				<b>41,28</b>	2,82	<b>44,06</b>
Bongrain CLE (Basse Normandie)	FR	0,74			<b>34,74</b>	geen	<b>33,35</b>
Danone (Pas de Calais)	FR				<b>33,84</b>	geen	<b>33,37</b>
Lactalis (Pays de la Loire)	FR				<b>33,34</b>	geen	<b>32,50</b>
Sodiaal	FR	0,58			<b>33,58</b>	geen	<b>33,46</b>
Dairy Crest (Davidstow)	GB	0,11	0,34		<b>34,73</b>	0,00	<b>35,29</b>
First Milk	GB	0,56	2,11		<b>31,93</b>	0,00	<b>32,03</b>
Glanbia	IE			5,42	<b>38,46</b>	0,00	<b>30,88</b>
Kerry	IE				<b>33,05</b>	geen	<b>30,42</b>
Granarolo (Noord)	IT	1,15	3,42		<b>41,21</b>	geen	<b>40,66</b>
DOC Kaas	NL	0,05	0,34		<b>32,52</b>	1,94	<b>33,34</b>
FrieslandCampina	NL	0,05	0,75		<b>33,96</b>	2,34	<b>35,09</b>
<b>GEMIDDELDE MELKPRIJZEN (2)</b>					<b>34,74</b>		<b>33,76</b>
Emmi	CH		2,85	-2,38	<b>44,69</b>	geen	<b>46,63</b>
Fonterra (5)	NZ				<b>29,21</b>	0,00	<b>29,58</b>
Verenigde Staten (3)	US	0,14			<b>31,70</b>	geen	<b>33,59</b>

### Voetnoten:

- (1) Alle bedragen excl. BTW uitbetaald aan de veehouder en uitgaande van om de andere dag ophalen.  
Prijs per 100 kg standaard melk met 4,2% vet, 3,4% eiwit, 500.000 kg per jaar, kiemgetal van 24.999 en een celgetal van 249.999 per ml.
- (2) Rekenkundig gemiddelde.
- (3) Gebaseerd op USDA publicatie, gestandaardiseerd voor 4,2% vet, 3,4% eiwit en een celgetal van 249.999 per ml.
- (4) Inclusief de meest recente nabetaling.
- (5) Gebaseerd op de seizoensverwachting, gestandaardiseerd voor 4,2% vet en 3,4% eiwit.

## OPMERKINGEN BIJ MELKPRIJSVERGELIJKING FEBRUARI 2013

### MELKPRIJZEN

De berekende voorschotprijzen komen in februari 2013 gemiddeld uit op € 34,74, een lichte daling van 0,4% ten opzichte van februari 2012 (- € 0,13).

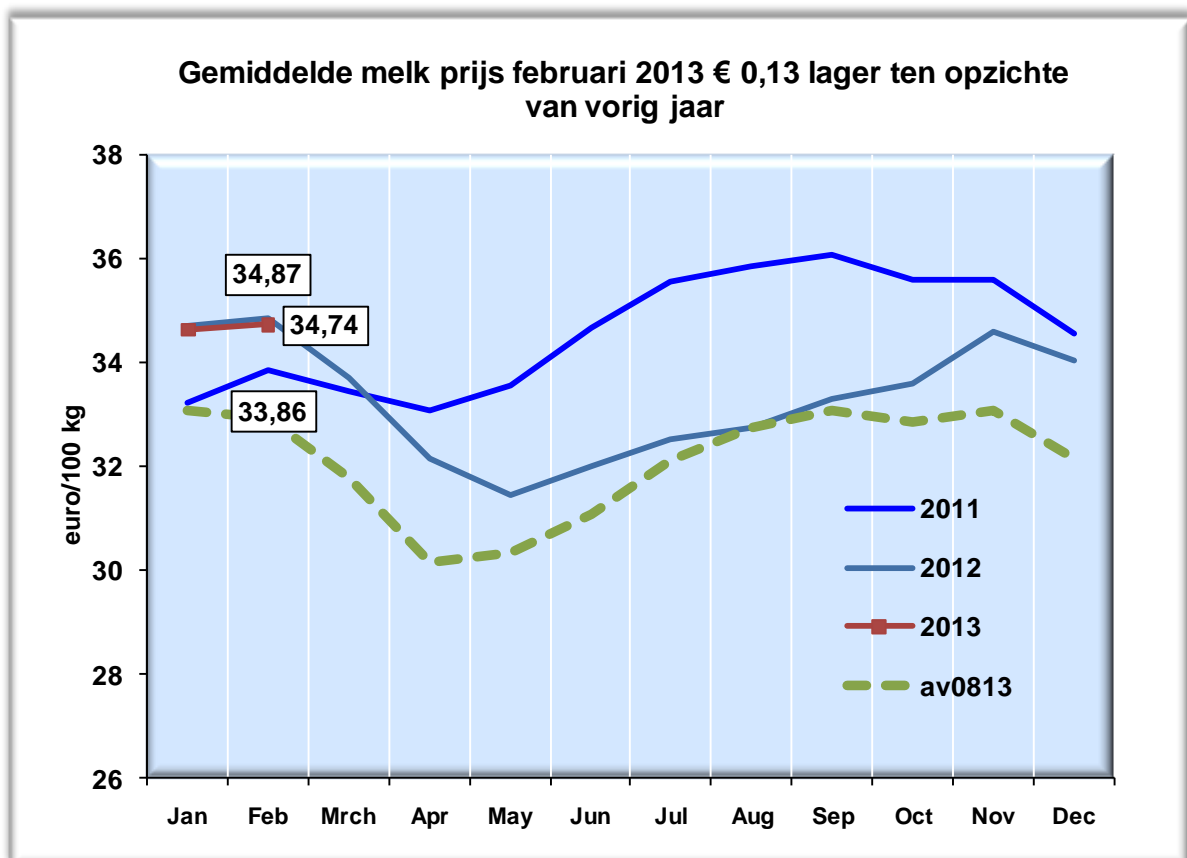

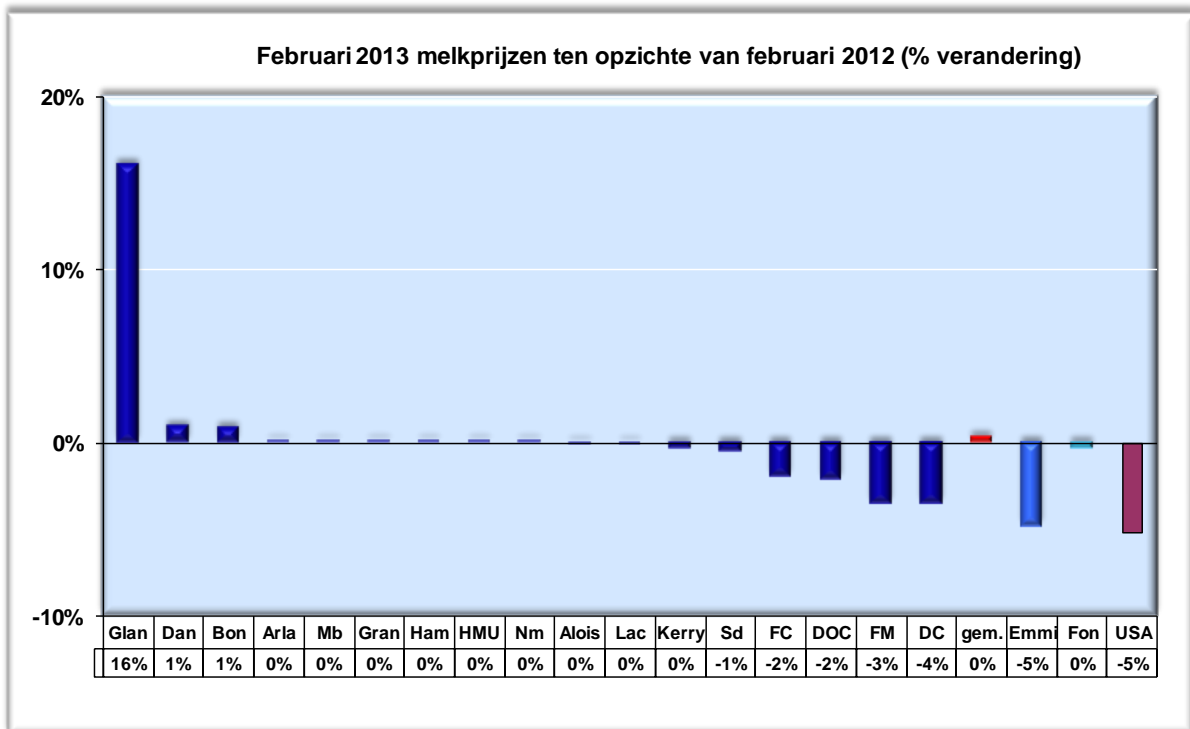

## Toelichting melkprices februari 2013

### Milcobel

De berekende melkprijs van Milcobel is in februari gelijk gebleven. De berekende melkprijs komt hiermee uit op € 34,79.

### Duitsland

De basismelkprices van DMK zijn ten opzichte van januari gelijk gebleven. Hiermee komen de berekende melkprices voor beide ondernemingen in februari uit op € 33,11. Ook Alois Müller heeft de basismelkprijs in februari gelijk gehouden en komt hiermee uit op een berekende melkprijs van € 33,94.

### Scandinavië

De berekende melkprijs van het Zweeds/Deense Arla Foods komt in februari uit op € 32,93.

Het Zweeds/Deense Arla Foods heeft over de in 2012 geleverde melk een nabetaling gedaan van 7,8% van de zogenaamde basiswaarde. De basiswaarde is de vet- en eiwitwaarde minus kg kosten en inclusief kwaliteitstoeslag. De berekende nabetaling is 18,70 DKK ofwel € 2,49 per 100 kg standaardmelk. Deze nabetaling is inclusief een reservering op naam van 4,10 DKK per 100 kg. Over 2011 was de berekende nabetaling € 1,50. Vanaf maart heeft Arla de maandelijkse melkprijs verhoogd met € 0,66. Vanaf april zal de melkprijs met € 0,04 verhoogd worden.

De berekende melkprijs van het Hämeenlinnan Osuusmeijeri komt in februari uit op € 41,28.

### Frankrijk

De melkprices van de Franse ondernemingen Danone en Bongrain zijn ten opzichte van de vorige maand gestegen met € 0,31. Hiermee komt de berekende melkprijs voor deze twee ondernemingen uit op respectievelijk € 33,84 en € 34,74. De melkprijs van Lactalis is vooralsnog gelijk gebleven op € 33,34. De berekende melkprijs van Sodiaal komt in februari iets lager uit op € 33,58.

### Verenigd Koninkrijk

De berekende melkprijs van First Milk komt in februari uit op € 31,93, een daling van € 1,16 ten opzichte van januari. Deze daling komt door een daling in de wisselkoers van de Pond ten opzichte van de Euro.

Ook de berekende melkprijs van Dairy Crest daalde en komt in februari uit op € 34,73.

## Ierland

De voorlopig berekende melkprijs van de Ierse onderneming Glanbia komt in februari uit op € 38,46. Dit is inclusief een voorlopige seizoenstoelage van € 5,58 per 100 liter melk.

De berekende melkprijs van Kerry daalde licht ten opzichte van de vorige maand en kwam in februari uit op € 33,05.

## Nederland

FrieslandCampina heeft in februari de garantiemelkprijs verlaagd met € 0,70, hiermee komt de berekende melkprijs uit op € 33,96. De garantieprijs voor maart 2013 zal met € 0,50 dalen naar € 34,50. In april zal de garantieprijs weer stijgen met € 2,50 naar € 37,00.

De berekende voorlopige nabetaaling van FrieslandCampina over 2012 is € 2,34 (in 2011 bedroeg dit € 1,79) per 100 kg standaardmelk. Dit is gebaseerd op een prestatietoelage van 4,19% en de reservering in de vorm van ledenobligaties van 2,80% van de garantieprijs.

Omdat vanaf februari de seizoensheffing van € 2,30 per 100 kg geldt, zullen de berekende melkprijzen voor 100 kg standaardmelk in maart en april uitkomen op € 31,20 respectievelijk € 33,64. Dit is de op één na hoogste aprilmelkprijs ooit. Alleen in 2008 lag de berekende melkprijs in april nog hoger.

Over het gehele jaar 2013 verwacht FrieslandCampina een garantieprijs van circa € 36,50 per 100 kg melk. Deze verwachting ligt bijna 8% hoger dan de over 2012 betaalde garantieprijs van 33,87 euro per 100 kg melk en daarmee komt de verwachte melkprijs in 2013 in de buurt van de in 2011 betaalde recordmelkprijzen.

De berekende melkprijs van DOC Kaas is in februari met € 0,70 gedaald en komt uit op € 32,52. Voor wat betreft de voorschotprijs heeft DOC Kaas aangekondigd deze voor de maand maart niet te zullen wijzigen.

Voor DOC Kaas is op basis van de presentatie van jaarcijfers is een voorlopige nabetaaling berekend van € 1,94 per 100 kg standaardmelk over de in 2012 geleverde hoeveelheid melk. Deze nabetaaling komt overeen met 4,1% van de voorschotmelkprijs (exclusief kwantum- en kwaliteitstoelage) plus een storting van € 0,68 per 100 kg melk op de ledenrekening. Over 2011 was de berekende nabetaaling € 2,03.

## Granarolo

De berekende melkprijs voor het Italiaanse Granarolo komt in februari uit op € 41,21.

## **Emmi**

De berekende melkprijs van het Zwitserse Emmi is gedaald met € 2,26 en komt voor februari uit op € 44,69. Door de wijziging in de wegingsfactoren van de zogenaamde A,B en C melkprijzen steeg de melkprijs enigszins. De zogenaamde A- prijs telt mee voor 70% (was 65%), de B- prijs 23% (was 25%) en de C- prijs 7% (was 10%). Uiteindelijk is per saldo de melkprijs in februari gedaald. Dit komt door de seizoensheffing van 3 CHF per 100 kg.

## **Fonterra**

Fonterra heeft voor het seizoen 2012/13 de verwachte melkprijs verhoogd. De berekende melkprijs gebaseerd op een melkprijs van NZD 5,80 en een dividend van 32 cent, ofwel NZD 6,120 per kg vet en eiwit. Voor Fonterra is een melkprijs berekend van € 29,21 per 100 kg standaardmelk.

## **Verenigde Staten**

De zogenaamde USA klasse III prijs is in februari gedaald van \$ 18,14 cwt naar \$ 17,25 cwt en komt omgerekend naar euro's uit op € 31,70.

## Marktsituatie

Noteringen Nederland				€ per 100 kg
	1 januari 2013	3 april 2013	index	trend
Boter	342	357	104,4	↑
Vol melkpoeder	296	337	113,9	↑
Mager melkpoeder	264	285	108,0	↑
Weipoeder	101	99	98,0	↓
Gouda kaas	± 320	± 310	96,8	↓

### Prijzontwikkeling Boter

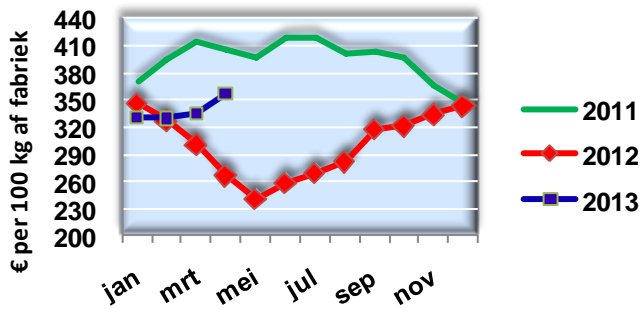

### Prijzontwikkeling MMP (ADPI extra)

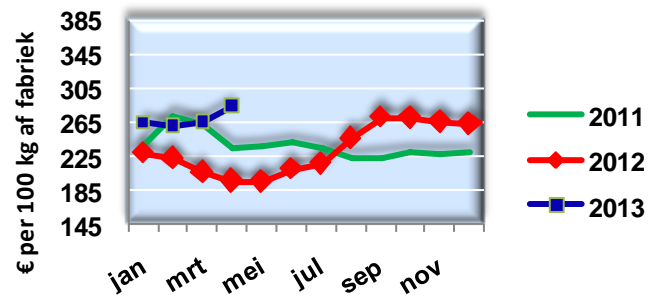

### Prijzontwikkeling NMMP

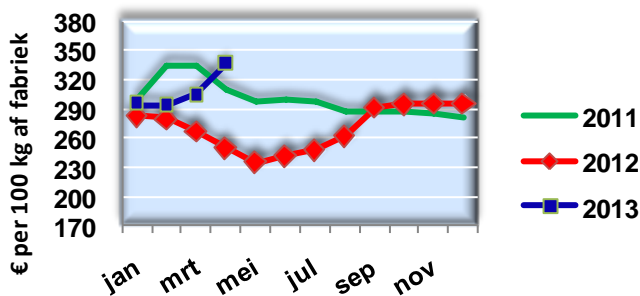

### Gouda Prijzontwikkeling

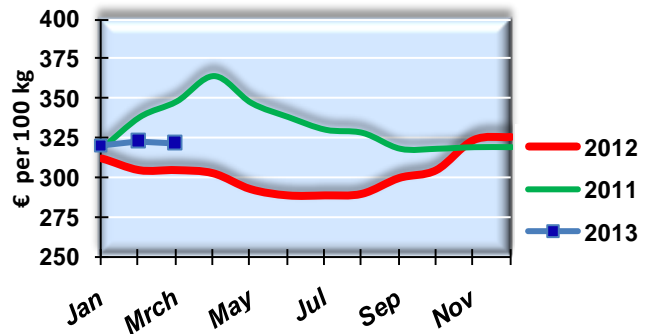

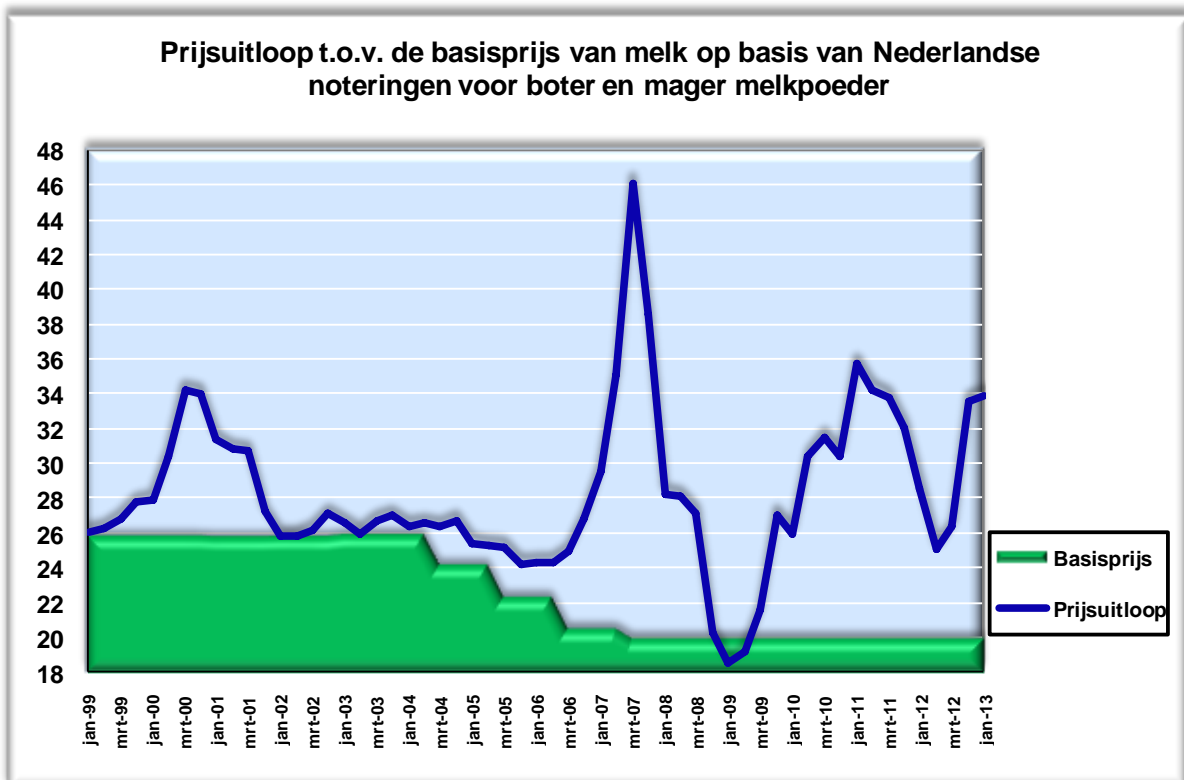

## Marktontwikkelingen

Het prijsbeeld op de wereld zuivelmarkt liet de eerste 3 maanden van het jaar een vrij stabiele ontwikkeling zien. Krappe voorraden bij de verwerkende industrie alsmede een tot nog toe gematigde melkproductie zorgden vanaf de start van het nieuwe jaar voor een vast prijsniveau. Hoewel de melkprijs niet slecht is, wordt aangenomen dat de mindere kwaliteit van het ruwvoer en de gestegen krachtvoerkosten voor de komende maanden nog een drukkend effect op de melkproductie kunnen blijven uitoefenen. Hierdoor kan de beschikbaarheid van zuivelgrondstof ook de komende maanden nog beperkt van omvang blijven. Producenten voelen zich dan ook vrij comfortabel met de huidige situatie en ervaren vooralsnog weinig verkoopdruk. Kopers waren tot voor kort niet altijd bereid de gevraagde prijzen te betalen, waren kort gedekt en afwachtend. Sinds kort is hier echter verandering in gekomen.

De laatste paar weken zijn de prijzen op de wereldmarkt fors opgelopen.

Onder andere de aanhoudende droogte in combinatie met een aflopend productieseizoen in Nieuw Zeeland waren de belangrijkste oorzaak. Dit zorgde voor een afname van de beschikbaar gestelde hoeveelheden op de GDT veiling van maart en begin april jl. Dientengevolge schoten de prijzen van een aantal zuivel commodities recentelijk fors omhoog. De vastere stemming, die hieruit voortvloeide, beïnvloedde ook het marktbeeld alhier in positieve zin. Marktprijzen van melkpoeder en boter bewegen zich sinds kort snel in opwaartse richting. Maar ook de achterblijvende melkproductie in de EU zorgt voor een vaste prijstendens.



De terughoudendheid aan de vraagzijde van de markt lijkt dan ook snel af te nemen. Afnemers, die voorheen in Nieuw Zeeland kochten, lijken hun vraag naar elders, waaronder Europa, te verleggen teneinde hun inkopen voor de komende maanden veilig te stellen. Doordat de euro koers tov de meeste valuta's is gedaald, is ook de concurrentie positie verbeterd, waardoor de exportmogelijkheden ook zijn toegenomen.