

## MELKPRIJSVERGELIJKING DECEMBER 2013

(Voor standaardmelk (1) en volgens de uitbetalingssystemen van de zuivelondernemingen; alle bedragen in euro / 100kg)

Bedrijf		kwaliteits- toeslag	kwantum- toeslag	seizoens- toeslag	MELKPRIJS deze maand	meest recente nabetaling	Voortschr. gem. laatste 12 maanden (4)
Milcobel	BE	0,73	1,37		<b>41,08</b>	0,00	<b>37,71</b>
Alois Müller	DE	0,51			<b>40,87</b>	0,00	<b>37,33</b>
DMK (Nordmilch)	DE		0,15		<b>40,04</b>	0,00	<b>36,59</b>
Arla Foods	DK	0,79			<b>40,00</b>	2,48	<b>38,80</b>
Hämeenlinnan Osuusmeijeri	FI				<b>43,24</b>	2,82	<b>45,47</b>
Bongrain CLE (Basse Normandie)	FR	0,74			<b>38,90</b>	geen	<b>35,94</b>
Danone (Pas de Calais)	FR				<b>36,86</b>	geen	<b>35,95</b>
Lactalis (Pays de la Loire)	FR				<b>36,67</b>	geen	<b>35,38</b>
Sodiaal	FR	0,58			<b>34,60</b>	geen	<b>35,45</b>
Dairy Crest (Davidstow)	GB	0,12	0,35	1,74	<b>41,03</b>	0,00	<b>36,50</b>
First Milk	GB	0,93	1,16		<b>37,67</b>	0,00	<b>34,35</b>
Glanbia	IE				<b>38,94</b>	0,00	<b>37,61</b>
Kerry	IE				<b>38,85</b>	geen	<b>37,03</b>
Granarolo (Noord)	IT	1,15	3,42		<b>44,11</b>	geen	<b>41,87</b>
DOC Kaas	NL	0,05	0,34		<b>42,80</b>	1,94	<b>38,39</b>
FrieslandCampina	NL	0,05	0,75		<b>42,65</b>	2,32	<b>40,55</b>
<b>GEMIDDELDE MELKPRIJZEN (2)</b>					<b>39,89</b>		<b>37,81</b>
Emmi	CH		2,87		<b>52,12</b>	geen	<b>49,65</b>
Fonterra (5)	NZ				<b>38,31</b>	0,00	<b>35,61</b>
Verenigde Staten (3)	US	0,15			<b>33,99</b>	geen	<b>33,28</b>

### Voetnoten:

- (1) Alle bedragen excl. BTW uitbetaald aan de veehouder en uitgaande van om de andere dag ophalen.  
Prijs per 100 kg standaard melk met 4,2% vet, 3,4% eiwit, 500.000 kg per jaar, kiemgetal van 24.999 en een celgetal van 249.999 per ml.
- (2) Rekenkundig gemiddelde.
- (3) Gebaseerd op USDA publicatie, gestandaardiseerd voor 4,2% vet, 3,4% eiwit en een celgetal van 249.999 per ml.
- (4) Inclusief de meest recente nabetaling.
- (5) Gebaseerd op de seizoensverwachting, gestandaardiseerd voor 4,2% vet en 3,4% eiwit.

## OPMERKINGEN BIJ MELKPRIJSVERGELIJKING DECEMBER 2013

### MELKPRIJZEN

De berekende voorschotprijzen komen in december 2013 gemiddeld uit op € 39,89 een stijging van 17,1% ten opzichte van december 2012 (+ € 5,83). Ten opzichte van november zijn de melkprijzen iets gedaald. Dit komt met name door seizoensmatige aanpassingen.

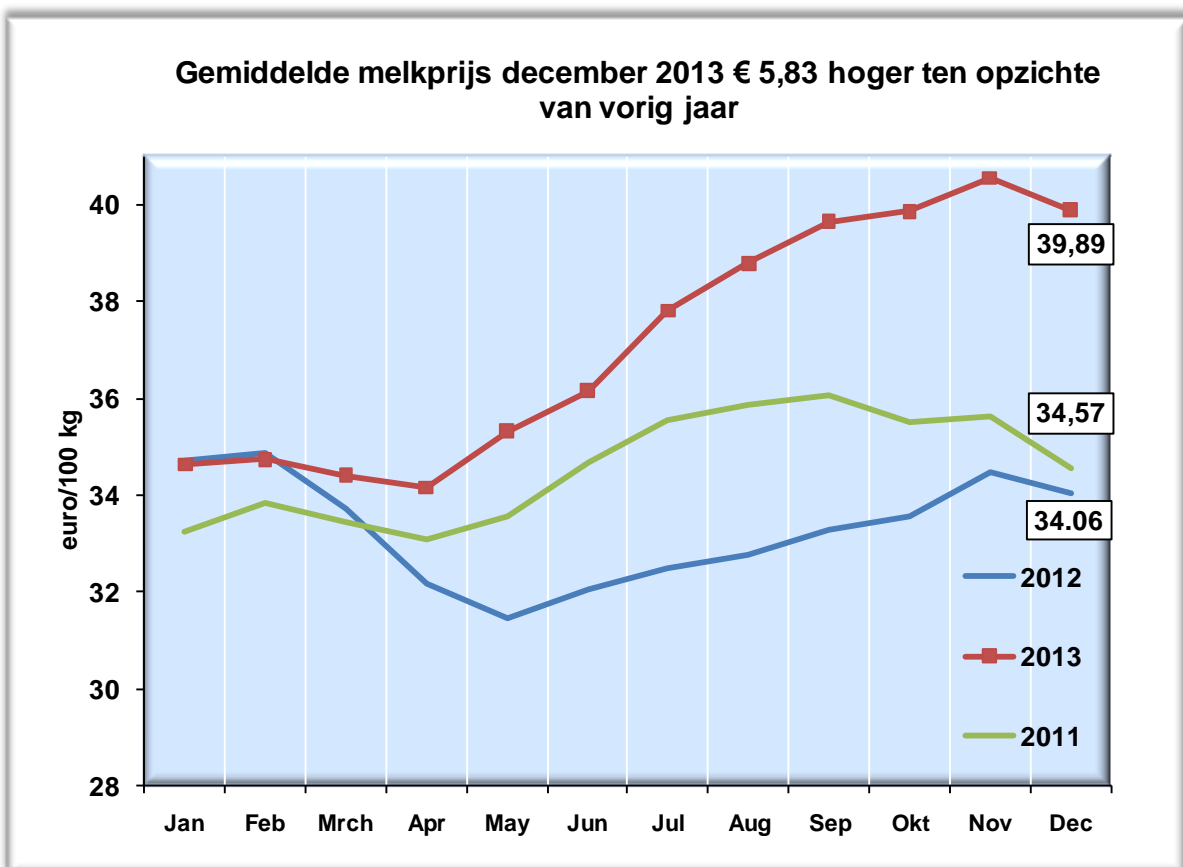



## **Toelichting melkprijzen december 2013**

### **Milcobel**

De berekende melkprijs van het Belgische Milcobel is ten opzichte van vorige maand gelijk gebleven op € 41,08.

### **Duitsland**

De basisprijzen van DMK en Alois Müller zijn in december gelijk gebleven. Hiermee komen de berekende melkprijzen uit op respectievelijk € 40,04 en € 40,87.

### **Scandinavië**

Arla Foods heeft de melk prijs in december niet gewijzigd. Voor december komt de berekende melkprijs uit op € 40,00. Arla heeft aangekondigd de melkprijs in januari niet te wijzigen en deze in februari met 1 euro te verhogen.

De voorlopig berekende melkprijs van het Finse Hämeenlinnan Osuusmeijeri komt in december uit op € 43,24.

### **Frankrijk**

Met uitzondering van Lactalis zijn de Franse melkprijzen in december gedaald, variërend van - € 0,60 tot - € 1,09.

### **Verenigd Koninkrijk**

De Britse onderneming First Milk heeft de melkprijs in december met 0,5 ppl verhoogd, waarmee de berekende melkprijs uitkomt op € 37,67.

Dairy Crest heeft aangekondigd dat de melkprijs t/m februari niet zal wijzigen (met uitzondering wijzigingen in de seizoenstoeslag). Voor december komt de berekende melkprijs uit op € 41,03.

### **Ierland**

De melkprijs van Glanbia is licht gedaald. De berekende melkprijs (inclusief het vervallen van de winterbonus) komt voor december uit op € 38,94.

De berekende melkprijs van Kerry blijft gelijk en komt uit op € 38,85.

## **Nederland**

FrieslandCampina heeft de garantieprijs in december gelijk gehouden op € 44,00. De seizoenstoeslag van € 2,45 is in deze maand vervallen, waardoor de melkprijs is gedaald. De garantieprijs voor januari zal een euro lager zijn, namelijk € 43,00. FrieslandCampina heeft aangekondigd de garantieprijs in februari gelijk te houden.

DOC Kaas heeft de melkprijs voor december met € 1,40 verhoogd. De berekende melkprijs komt hiermee uit op € 42,80. In januari zal DOC de melkprijs met € 1,40 verlagen.

## **Granarolo**

De berekende melkprijs van het Italiaanse Granarolo komt uit op € 44,11.

## **Emmi**

De berekende melkprijs van het Zwitserse Emmi komt voor december uit op € 52,12.

## **Fonterra**

De berekende melkprijs van het Nieuw Zeelandse Fonterra komt in december uit op € 38,31, een daling vanwege koerswijziging.

## **Verenigde Staten**

De berekende melkprijs van de US Class III milk price is € 33,99 in december. Uitgedrukt in dollars is de prijs gestegen van \$18,83 in november naar \$ 18,95 in december.

## Marktsituatie

Noteringen Nederland				€ per 100 kg
	1 januari 2014	6 februari 2014	Index	trend
Boter	409	365	89,2	↓
Vol melkpoeder	379	379	100,0	→
Mager melkpoeder	330	332	100,6	→
Weipoeder	99	102	103,0	→
Gouda kaas	± 400	± 390	97,5	↓

### Prijzontwikkeling Boter

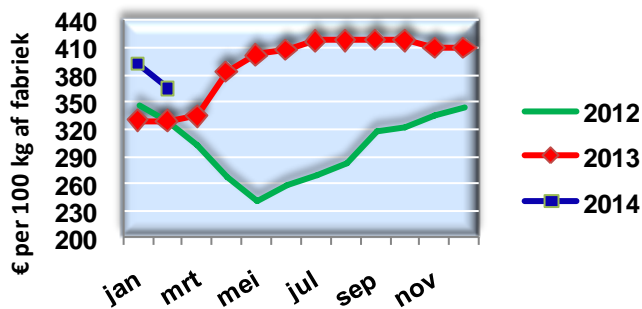

### Prijzontwikkeling MMP (ADPI extra)

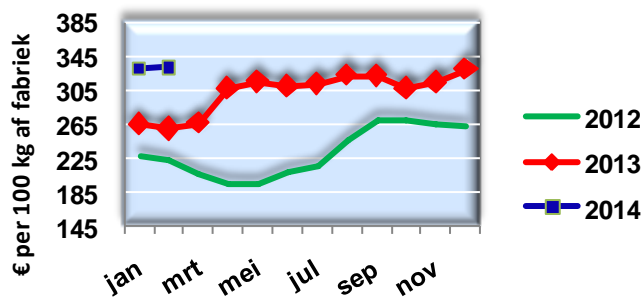

### Prijzontwikkeling NMMP

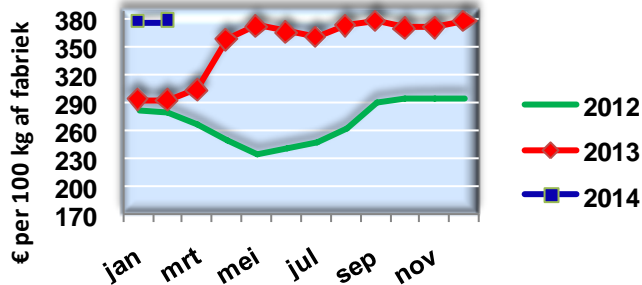

### NL Gouda prijsontwikkeling

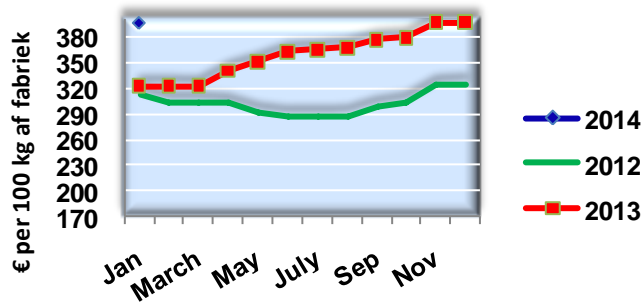

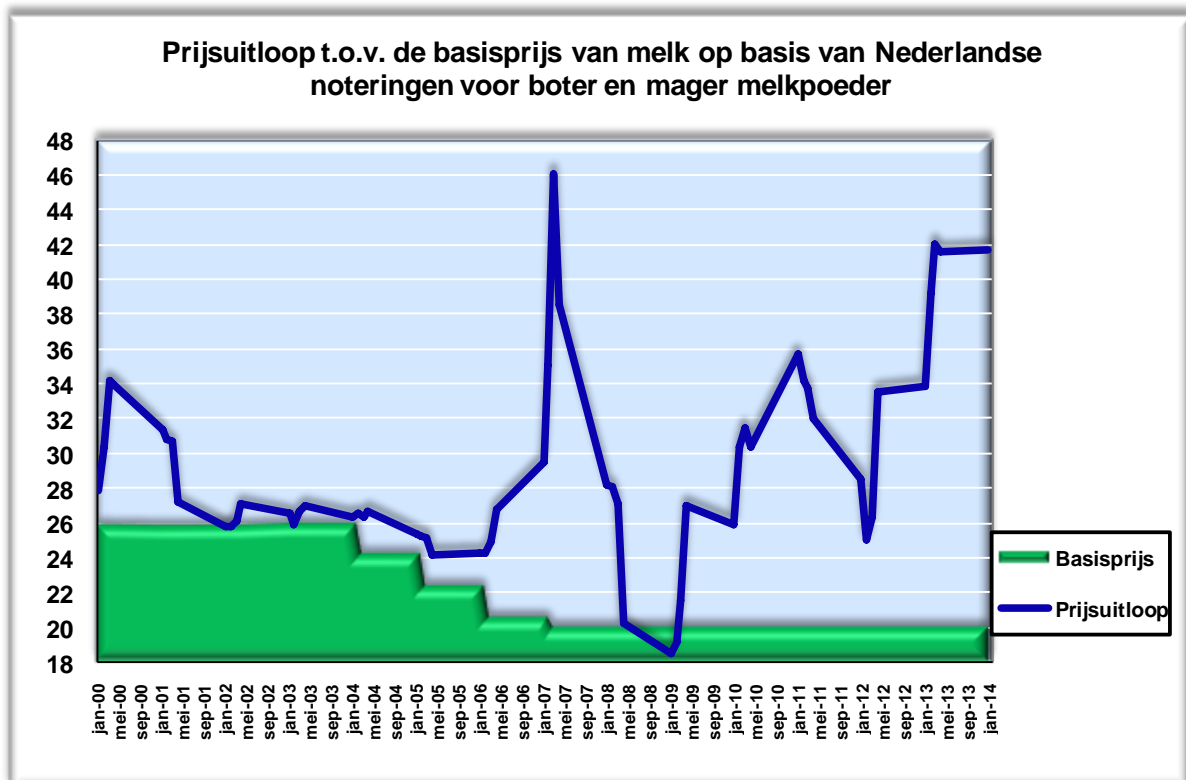

## Marktontwikkelingen

Afgezien van de recente ontspanning in de botervetprijs is het beeld op de zuivelmarkt nog steeds vrij rustig en kenmerkt zich voor de meeste producten door een stabiel en hoog prijsniveau. Ten opzichte van een jaar geleden liggen de gemiddelde prijzen van kaas en melkpoeders in de EU zo'n 20% tot 25% hoger. Bij boter en weipoeder is het verschil iets kleiner maar toch nog zo'n plus 10% respectievelijk 12%. De botermarkt heeft sinds december fors terrein moeten prijsgeven maar ook deze beweegt zich nog op bovengemiddeld niveau. Ook op de wereldmarkt is sprake van aanhoudend hoge prijzen, met name voor de melkpoeders, maar ook de prijs van boter is onlangs gestegen. Dit ondanks het gegeven dat de laatste maanden bepaald worden door een vrij sterke toename in de aanvoer van melk, zowel in Europa, de VS als in Nieuw-Zeeland. De productiegroei hangt samen met een combinatie van hogere melkprijzen, gunstige weersomstandigheden en een aanhoudend vaste prijstendens voor de meeste zuivelproducten. Dat de toegenomen productie vooralsnog niet heeft geleid tot lagere prijsniveaus komt ondermeer doordat de mondiale vraag naar zuivel nog steeds erg goed is en voorraden over het algemeen laag.

Algemeen wordt aangenomen dat -onvoorziene omstandigheden daargelaten- belangrijke druk op het prijsniveau zich niet eerder zal manifesteren dan nadat op het Noordelijk halfrond de seizoenspiek in de melkproductie in zicht komt, mogelijk aan het eind van het eerste kwartaal van 2014.