

MELKPRIJSVERGELIJKING FEBRUARI 2014

(Voor standaardmelk (1) en volgens de uitbetalingssystemen van de zuivelondernemingen; alle bedragen in euro / 100kg)

Bedrijf		kwaliteits- toeslag	kwantum- toeslag	seizoens- toeslag	MELKPRIJS deze maand	meest recente nabetaling	Voortschr. gem. laatste 12 maanden (4)
Milcobel	BE	0,73	1,37		41,08	0,00	38,75
Alois Müller	DE	0,51			40,87	0,00	38,46
DMK (Nordmilch)	DE		0,15		39,05	0,00	37,95
Arla Foods	DK	0,81			41,00	2,48	40,05
Hämeenlinnan Osuusmeijeri	FI				44,41	2,82	45,89
Bongrain CLE (Basse Normandie)	FR	0,74			42,43	geen	37,50
Danone (Pas de Calais)	FR				40,92	geen	37,06
Lactalis (Pays de la Loire)	FR				41,40	geen	36,58
Sodiaal	FR	0,58			36,88	geen	36,00
Dairy Crest (Davidstow)	GB	0,12	0,35		39,83	0,00	37,20
First Milk	GB	0,94	1,18		38,18	0,00	34,83
Glanbia	IE				38,94	0,00	37,84
Kerry	IE				38,77	geen	37,43
Granarolo (Noord)	IT	1,15	3,42		45,57	geen	42,31
DOC Kaas	NL	0,05	0,34		41,54	1,94	39,84
FrieslandCampina	NL	0,05	0,75		42,01	2,32	41,83
GEMIDDELDE MELKPRIJZEN (2)					40,81		38,72
Emmi	CH		2,87	-3,19	50,06	geen	50,57
Fonterra (5)	NZ				40,41	0,00	38,43
Verenigde Staten (3)	US	0,18			41,93	geen	34,09

Voetnoten:

- (1) Alle bedragen excl. BTW uitbetaald aan de veehouder en uitgaande van om de andere dag ophalen.
Prijs per 100 kg standaard melk met 4,2% vet, 3,4% eiwit, 500.000 kg per jaar, kiemgetal van 24.999 en een celgetal van 249.999 per ml.
- (2) Rekenkundig gemiddelde.
- (3) Gebaseerd op USDA publicatie, gestandaardiseerd voor 4,2% vet, 3,4% eiwit en een celgetal van 249.999 per ml.
- (4) Inclusief de meest recente nabetaling.
- (5) Gebaseerd op de seizoensverwachting, gestandaardiseerd voor 4,2% vet en 3,4% eiwit.

OPMERKINGEN BIJ MELKPRIJSVERGELIJKING FEBRUARI 2014

MELKPRIJZEN

De berekende voorschotprijzen komen in februari 2014 gemiddeld uit op €40,81 een stijging van 17,5% ten opzichte van februari 2013 (+ €6,09). Ten opzichte van januari zijn de gemiddelde berekende melkprijzen met €0,46 gestegen.

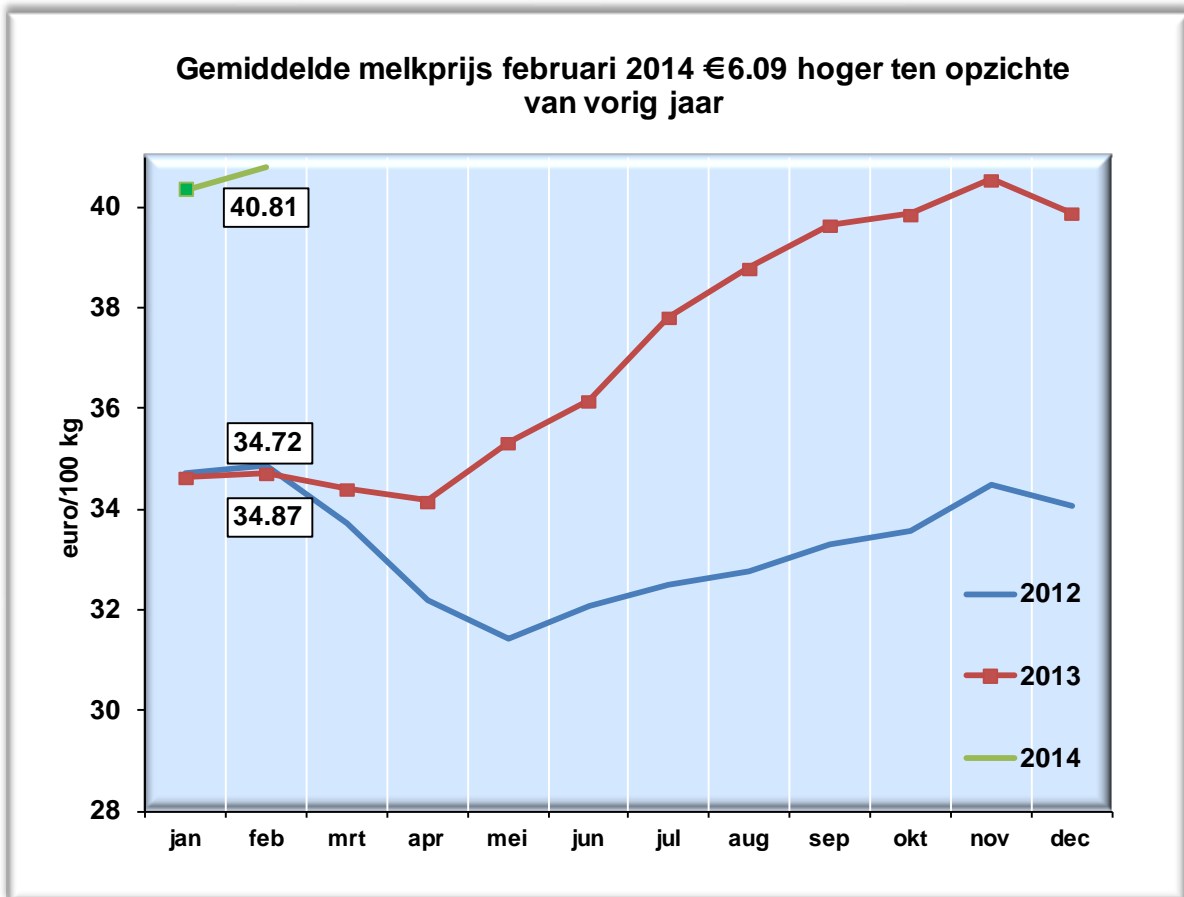

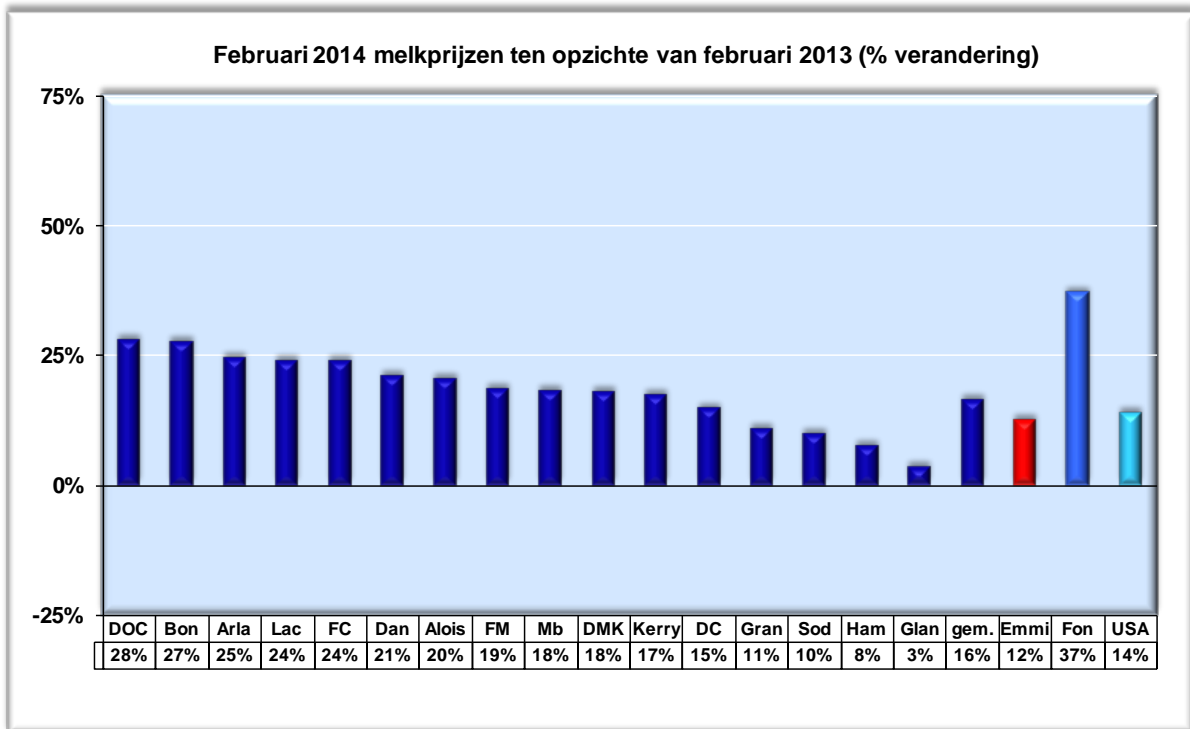

Toelichting melkprijzen februari 2014

Milcobel

De berekende melkprijs van het Belgische Milcobel is ten opzichte van vorige maand gelijk gebleven op €41,08.

Duitsland

De basisprijzen van de Duitse zuivelondernemingen zijn in februari gelijk gebleven.

Scandinavië

Arla heeft melkprijs in februari met 1 euro verhoogd, waarmee de berekende melkprijs uitkomt op €41,00. In maart zal de melkprijs van Arla gelijk blijven.

De berekende melkprijs van het Finse Hämeenlinnan Osuusmeijeri komt in februari uit op €44,41.

Frankrijk

Met uitzondering van Sodiaal zijn alle melkprijzen van de Franse ondernemingen gestegen.

Verenigd Koninkrijk

Dairy Crest heeft aangekondigd dat de melkprijs t/m april niet zal wijzigen. Voor februari komt de berekende melkprijs uit op €39,83.

De melkprijs van First Milk is in februari niet gewijzigd, de berekende melkprijs komt in februari uit op €38,18.

Ierland

De voorlopige berekende melkprijs van Glanbia is €38,94.

De basisprijs van de Ierse onderneming Kerry is licht gedaald, hiermee komt de berekende melkprijs uit op €38,77.

Nederland

FrieslandCampina heeft de garantieprijs in februari gelijk gehouden. In maart zal de garantieprijs met € 0,50 verlaagd worden naar € 42,50. De berekende melkprijs komt hiermee uit op € 42,01.

Ook DOC Kaas heeft in februari de melkprijs gelijk gehouden. De berekende melkprijs van DOC komt in februari uit op € 41,54. DOC Kaas heeft aangekondigd de melkprijs in maart te verlagen met € 2,59.

Granarolo

De basisprijs van het Italiaanse Granarolo is in februari met € 3,50 gestegen , Granarolo's hoogste melkprijs ooit sinds 2008. De berekende melkprijs komt hiermee uit op € 45,57.

Emmi

De berekende melkprijs van het Zwitserse Emmi komt voor februari uit op € 50,06. Door een seizoensmatige aanpassing is de berekende melkprijs gedaald.

Fonterra

De berekende melkprijs van het Nieuw Zeelandse Fonterra komt in februari uit op € 40,41.

Verenigde Staten

De melkprijs van de V.S. is gestegen, met \$ 2,20 per cwt (van \$ 21,15 naar \$ 23,35). De US melkprijs is nog nooit zo hoog geweest. Omgerekend naar euro's komt de berekende melkprijs uit op € 41,93.

Marktsituatie

Noteringen Nederland				€ per 100 kg
	1 januari 2014	2 april 2014	Index	trend
Boter	409	352	86,0	→
Vol melkpoeder	379	352	92,8	↓
Mager melkpoeder	330	303	91,8	↓
Weipoeder	99	91	91,9	↓
Gouda kaas	± 400	± 385	96,2	↓

Prijzontwikkeling Boter

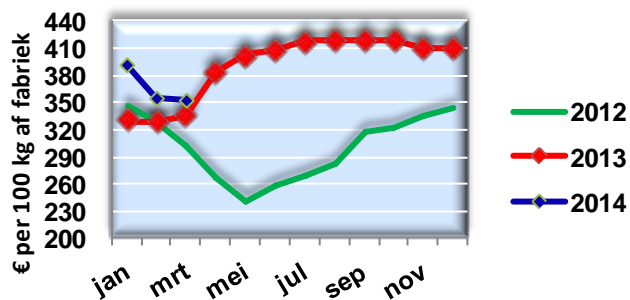

Prijzontwikkeling MMP (ADPI extra)

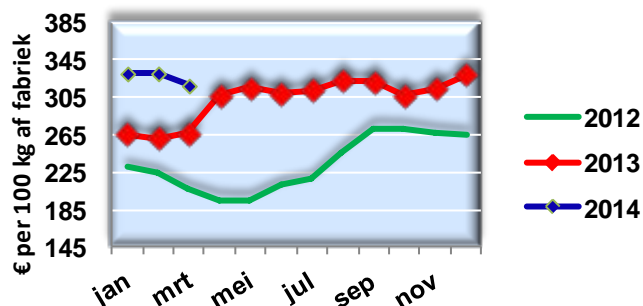

Prijzontwikkeling NMMP

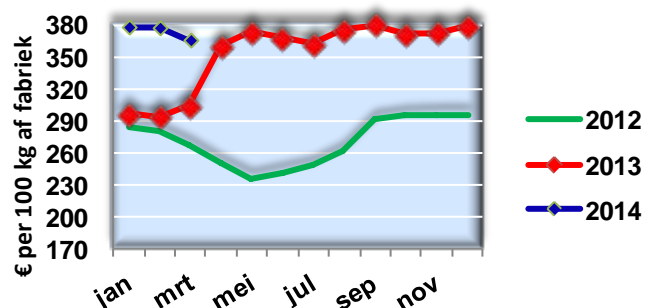

NL Gouda prijsontwikkeling

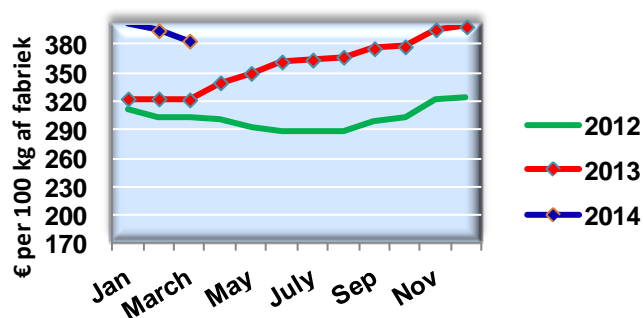

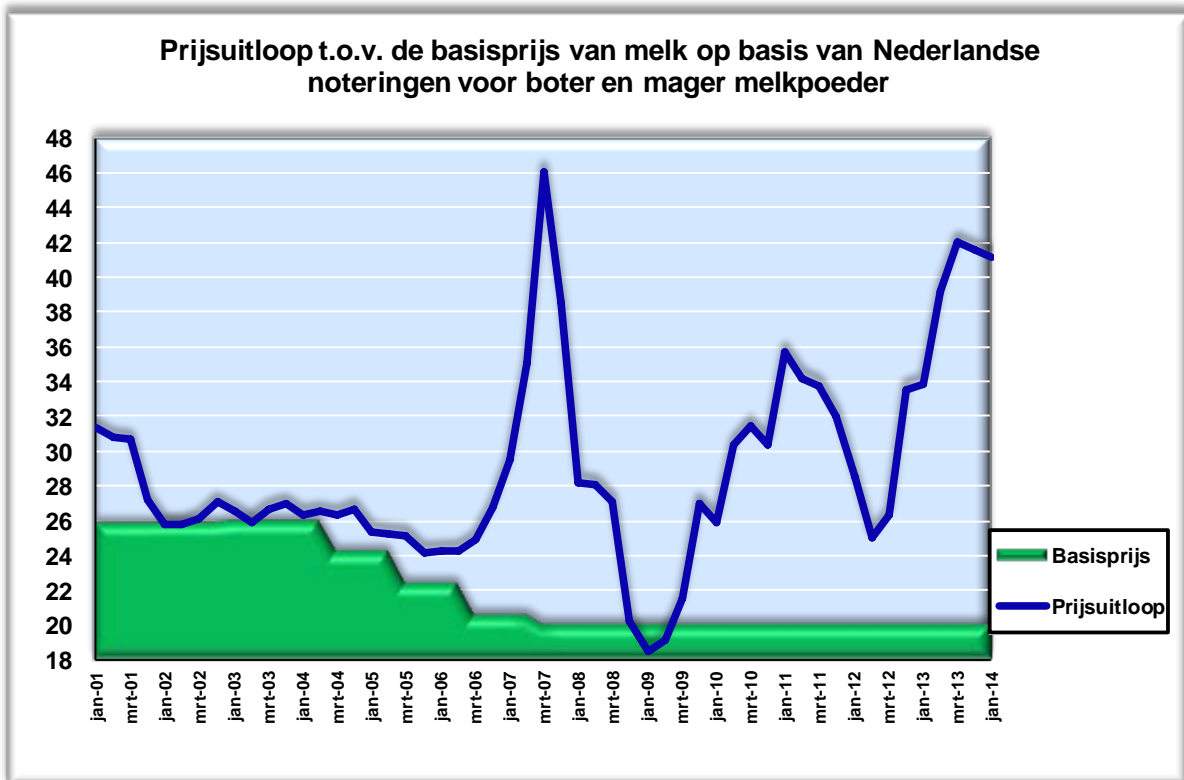

Marktentwikkelingen

De zuivelmarkt heeft de laatste tijd een meer aanbod gedreven karakter gekregen. Het marktbeeld staat dan ook steeds meer onder invloed van de voortgaande groei van de melkproductie.

In Europa, waar de seizoenspiek in de melkaanvoer snel dichterbij komt is in een aantal lidstaten zelfs sprake van een vrij expansieve ontwikkeling, waarbij een dreigende overschrijding van de quota nauwelijks een remmende factor vormt. Ook in andere belangrijke zuivelproductie regio's in de wereld neemt de melkproductie in omvang toe.

Waar in de poeder markt de prijzen zich de laatste maanden door de goede vraag konden stabiliseren, was in de botermarkt het relatief hoge prijsniveau niet langer houdbaar en moest de markt in januari een forse stap terug doen. Het lagere prijsniveau gaf een extra impuls aan de vraag, waardoor de markt kortstondig een licht herstel liet zien. Inmiddels is een voorlopige bodem bereikt en lijkt een stabiele fase aangebroken. Daarnaast heeft de kaasmarkt de laatste weken te kampen met een fors toenemende prijsdruk. Naast het grotere aanbod van kaas spelen hier ook andere factoren, zoals de importstop voor Rusland en de geopolitieke spanningen tussen Rusland en Oekraïne met de dreiging van sancties en de negatieve gevolgen voor het handelsverkeer, een rol.

Met het naderen van de seizoenspiek in de melkaanvoer lijkt de stemming in de markt gaandeweg verder te verzwakken en neemt de onzekerheid over het komende prijsverloop verder toe. Noteringen staan verder onder druk. Er wordt in de komende maanden dan ook op lagere prijzen geanticipeerd.

Ook internationaal lijken de prijzen, die nog altijd hoger liggen dan een jaar geleden, langzamerhand onder druk te komen door de stijgende melkproductie volumes en de wat meer afwachtende vraag.

Zo wordt de laatste weken op de GlobalDairyTrade veilingen meer product aangeboden en worden sinds kort ook lagere prijzen betaald.